平成28(2016)年度

ふれあいネットワーク
社会福祉法人 京都市山科区社会福祉協議会
発行者　佐治俊彦
編集者　吉川　彰
京都市山科区西野大手先町2-1
TEL593-1294
FAX594-0294
E-mail：fukusi08@mediawars.ne.jp
http://www.mediawars.ne.jp/~fukusi08/

Be-Vo
ビーボ

じぶんの町を良くするしくみ。赤い羽根共同募金
共同募金受配事業
●機関誌Be-Voは共同募金受配事業で作成しています。

山科区社会福祉協議会

平成28年度 事業計画・予算
平成27年度 決算

Yamashina!

ふくしのまちづくり

●イラストの葡萄の房は、あつまって、ふれあって、豊かな実りをつける社協活動、の意味を込めています

誰もが〝いつまでも、住み慣れた地域でいきいきと暮らしていたい〟を支え合えるまちづくりを

平成28年度 基本方針

少子高齢化の一層の進展とともに、人口減少社会を迎え、孤立や貧困の問題の深刻化がますます懸念されています。こうした中、平成27年度は介護保険制度の改正が行われ、また今後は、社会福祉法人の公益性の発揮が求められるなど、福祉を取り巻く状況は変わり続けています。

京都市では、介護保険制度の改正を受けて、「介護予防・日常生活支援総合事業（新しい総合事業）」を平成29年度から実施する準備が進められています。

山科区社会福祉協議会では、『第３期山科区地域福祉活動計画』のもと、地域福祉推進モデル事業の推進による地域福祉課題の抽出や検証、山科区地域福祉推進委員会「フリースペース」において関係者の連携・協働を進める福祉のまちづくりの実践、学区社協での「地域の絆づくり事業」の推進による安心・安全のための住民のつながり強化、「地域あんしん支援員」による制度の狭間や支援拒否のケースに対する寄り添い支援の拡充など多様な取組により、基本目標に掲げた「生活課題の解決や孤立防止」に向けた活動を進めています。

平成28年度は、新しい総合事業への対応を柱とする以下の２点を重点課題として取り組みます。

1 「新しい助け合い活動」の推進

新しい総合事業に対応するため、契約に基づき要支援者等に生活支援サービスを提供する「区お助け隊」の設置を進めたり、「新しい助け合い活動」や生活支援サービスを推進したりできる体制づくりに務めます。

2 「新・地域の絆づくりモデル事業」の実施

これまで取り組んできた「健康すこやか学級」と「地域の絆づくり事業」の到達点と課題を踏まえ、高齢者等が気軽に集える居場所づくりや、単発的な困りごと相談を解決する活動（ちょいボラ）を中心とする「新・地域の絆づくり事業」として、学区社協活動の更なる充実と推進を図ります。平成28年度は、モデル学区社協を指定して、市社協との連携のもと重点的に支援することで、実践事例やノウハウの蓄積、学区社協の組織と活動の拡充に務めます。

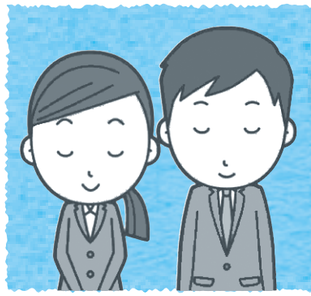

平成27年度 賛助会員のご加入ありがとうございました！

平成27年度実績　**13,225,400円**

みなさんの賛助会費が山科区の地域福祉活動を支えています。
あつまって　ふれあって　豊かな実り

山科区社会福祉協議会の地域福祉活動にご支援いただき、深く感謝申し上げます。
また、福祉活動を支える賛助会員の加入にもご理解とご協力をいただき、心よりお礼申し上げます。
平成27年度は、次のような地域福祉活動の増進のために有効に活用させていただきました。

会務運営事業　3,317,510円

- 諸会議の開催
- 賛助会員募集活動
- 法人運営事務費
- 備品更新積立

企画広報事業　597,703円

- ■山科社会福祉大会の開催
- ■調査研究事業
- ■福祉情報流通事業
  - ●機関誌「Be-Vo」（ビーボ）の発行
  - ●ホームページの充実
- ■研修事業
  - ●地域福祉活動実践交流会の開催
  - ●役員研修会の開催

- ■地域福祉活動の推進
  - ●山科区地域福祉活動計画の推進
- ■障がい者福祉事業
  - ●山科区障害者福祉サービス実務者会議の開催
  - ●こころの健康サポーター講座の開催
- ■子育て支援事業
  - ●「山科子育て応援団」への支援
  - ●障がい児の長期休み支援事業（あそびの広場）の開催
  - ●あそぼランド（プール開放）の開催

学区社協支援事業　9,310,187円

- ●学びあう活動（実態調査・理解促進）
- ●ふれあう活動（仲間づくり活動・交流活動）
- ●支え合う活動（学区ボランティアセンター・訪問ネットワーク活動・ふれあい配食サービス）
- ●健康すこやか学級事業

山科区社会福祉協議会 平成27年度 決算報告

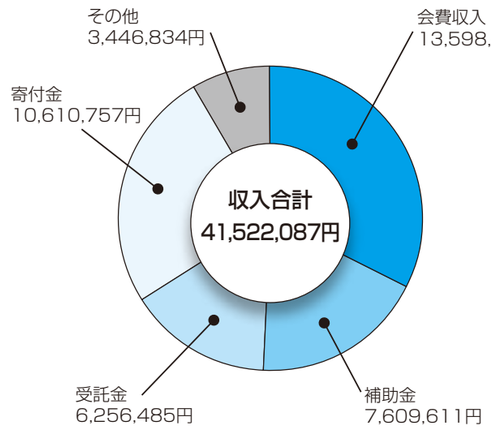

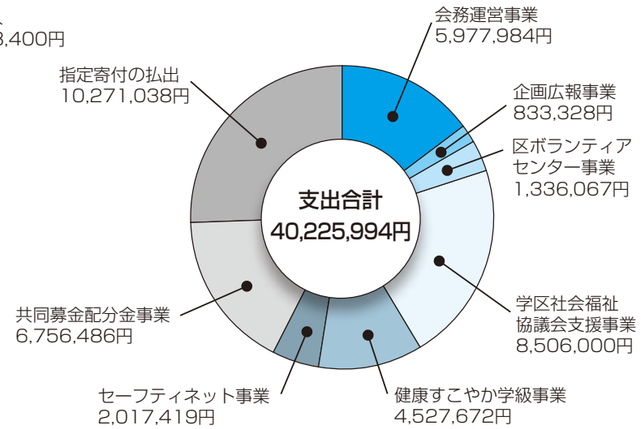

山科区社会福祉協議会
平成28年度事業・予算

セーフティネット事業・生活支援事業

セーフティネット事業

❶ 日常生活自立支援事業（地域福祉権利擁護事業）
❷ 生活福祉資金貸付事業

生活支援事業

❶ 福祉に関する総合相談の受付
❷ チャレンジ就労体験事業への協力
❸ 高齢者等見守り活動企業連携事業への協力
❹ 認知症支援事業
認知症あんしんサポーター養成講座
❺ 地域あんしん支援事業
地域あんしん支援員による寄り添い支援
❻ 新しい助け合い活動の推進
区お助け隊

知的ハンディのある人たちを支える
ボランティア入門講座

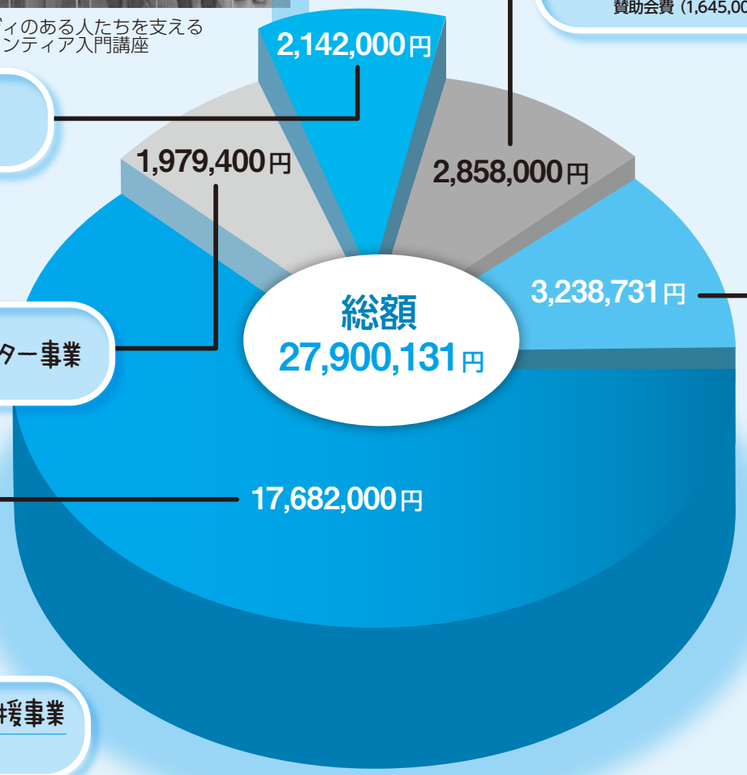

区社協会務運営事業

❶ 区社協会務運営
諸会議の開催、賛助会員の募集　等

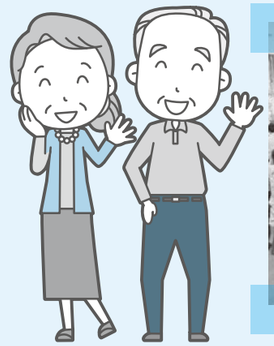

地域福祉活動実践交流会

区ボランティアセンター事業

❶ 山科ボランティアグループ連絡会への支援
❷ ボランティア講座の開催
基礎講座、要約筆記、手話、知的ハンディのある方への支援　等
❸ 中高生の福祉体験事業（山科ユースアクション）の開催
❹ 山科区災害ボランティアセンター設置・運営訓練　等

学区社会福祉協議会支援事業

❶ 学区社協重点目標の推進
❷ 学区社協活動総合推進事業への助成
学びあう活動、ふれあう活動、支えあう活動
❸ 健康すこやか学級事業の推進
❹ 地域の絆づくり事業の推進
❺ 新・地域の絆づくりモデル事業の実施

健康すこやか学級

収入内訳		
	会費収入（賛助会費・一般会費）	13,772,000円
	補助金・受託金収入	6,039,000円
	共同募金配分金収入	6,798,731円
	その他収入	1,290,400円

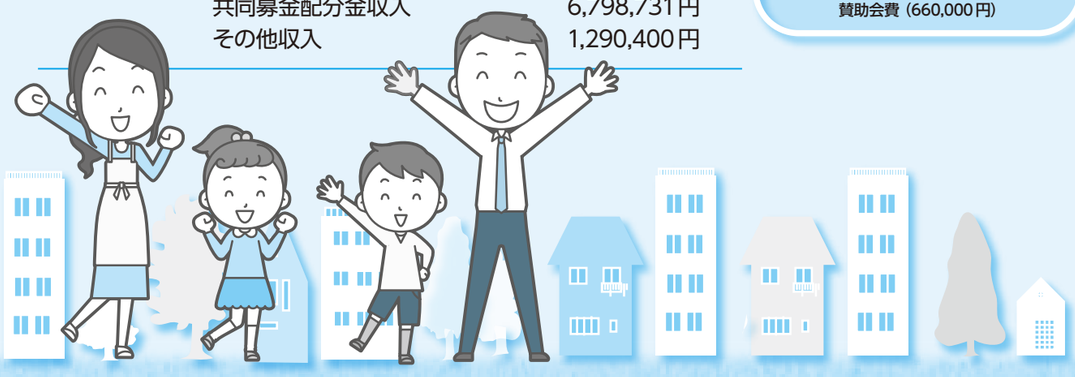

企画広報事業・ネットワーク支援事業

企画広報事業

❶ 地域福祉活動計画の推進
❷ 啓発事業
山科社会福祉大会
❸ 福祉情報流通事業
機関誌「Be-Vo」の発行
❹ 研修事業
地域福祉活動実践交流会
❺ 福祉関係団体・施設への支援

あそびの広場

ネットワーク支援事業

❶ 地域福祉ネットワーク
誰もが気軽に集える「フリースペース」の拡充　等
❷ 高齢者福祉ネットワーク
山科・介護者の会「はげましの会」の活動支援
地域ケア会議への参加　等
❸ 障がい者福祉ネットワーク
山科区障害者福祉サービス実務者会議の開催
こころの健康サポーター講座の開催　等
❹ 子育て支援ネットワーク
障がい児の長期休み支援事業（あそびの広場）
あそぼランド（プール開放）の開催
山科子育て応援団の活動支援　等